

22 MEI 2020



VOEDSELBANK

JAARVERSLAG SVU

BOEKJAAR 2019

STICHTING VOEDSELBANK UTRECHT
ARKANSASDREEF 32 G 3565 AR UTRECHT

Inhoud

Bestuursverslag.....	2
Jaarrekening.....	8
Balans per 31 december	8
Staat van Baten en Lasten.....	9
Toelichting op de Balans en Staat van Baten en Lasten	11
Algemeen	11
Waarderingsgrondslagen en verkorte toelichting op de balans en staat van baten en lasten	11
Gebeurtenissen na balansdatum	14
Overige gegevens.....	14
Resultaatbestemming	14
Samenstelling en bestuur (per 31 december 2019)	14

Bestuursverslag

Met ons land is het in 2019 in economisch opzicht goed gegaan, maar niet alle landgenoten hebben hiervan kunnen profiteren. Een deel van deze groep klopt aan bij de Voedselbanken. Hun aantal groeit, ook in Utrecht. Helaas weet nog niet iedereen de weg naar ons te vinden of doet om andere redenen (schaamte, mobiliteit, beeldvorming e.d.) geen beroep op ons. Het beleid van de SVU is er in de komende jaren op gericht, samen met de landelijke vereniging, haar bekendheid te vergroten en te proberen beter aan te sluiten bij de doelgroep. Hierdoor hopen we een meer deelnemers in onze stad te bereiken.

Het jaar 2019 was een bewogen jaar voor de Stichting Voedselbank Utrecht (SVU). In juli is gestart met het project transitie SVU (verduurzaming huisvesting van de uitgiftepunten en het centraal aanleveren van pakketten). Daarover meer onder het kopje “Ontwikkelingen”.

Onze missie

De Stichting Voedselbank Utrecht wil een goed voedselpakket bieden aan hen die dat nodig hebben in Utrecht. Daartoe doet de stichting het volgende: ze zorgt voor samenwerking tussen de voedseluitgiftepunten in Utrecht, ze organiseert de aanlevering van voedsel, ze onderneemt actie voor verduurzaming en tegen verspilling, ze optimaliseert de dienstverlening aan de deelnemers, en ze is aanspreekpunt voor maatschappelijke partners.

Meer informatie over ons beleid is te vinden op onze website: <https://voedselbankutrecht.nl/beleid-en-jaarverslagen/>

Bestuur en overige (vrijwilligers)functies

Eind 2019 is de bestuurssamenstelling als volgt:

Voorzitter	Jaap van de Meent
Penningmeester	Ineke Kuiper
Secretaris	Betty Mostard
Algemeen lid	Johan Bosman
Algemeen lid	Lambert Pasterkamp
Algemeen lid met aandachtsgebied ICT	Rens de Deugd
Algemeen lid	Jany Rademakers

Stichting Voedselbank Utrecht draait op vrijwillige inzet in verschillende functies: in het bestuur, op de uitgiftepunten en de financieel vrijwilligers. Er is één coördinator, zij legt de verbindingen tussen de uitgiftepunten, is aanspreekpunt voor externe partijen en draagt zorg voor zaken als het distributieproces, de opslag, vrijwilligerstraining en voedselveilig werken. De coördinator is in dienst van Stichting de Tussenvoorziening en de uren van de coördinator (20 per week) worden gefinancierd door een stichting. De coördinator wordt om niet beschikbaar gesteld aan de Stichting Voedselbank Utrecht.

In verband met de start van het project is halverwege 2019 een tweede coördinator via Stichting de Tussenvoorziening voor 14 uur ingezet om een aantal deeltaken van de vaste coördinator over te nemen aangezien zij het projectmanagement rond het transitieproject doet.

Waar het vervullen van de vrijwilligersvacatures voor coördinatoren op de uitgiftepunten moeizaam verloopt, is er nog groeiende interesse van jonge vrijwilligers met een afstand tot de arbeidsmarkt voor functies als chauffeur of coördinator logistiek.

Ontwikkelingen Voedselbank Utrecht

Utrecht kent een goed netwerk van tien uitgiftepunten verdeeld over de stad. Afgelopen jaar is een beweging ingezet om het netwerk verder te verbeteren, door te streven naar duurzame huisvesting van de uitgiftepunten. Hierbij wordt, met actieve medewerking van de gemeente Utrecht, zo veel mogelijk gezocht naar vestiging van de uitgiftepunten in wijkcentra. Wij hopen hiermee de drempel voor de doelgroep te verlagen en de wekelijkse gang naar de voedselbank aantrekkelijker te maken, doordat men kan profiteren van de overige functies van het wijkcentrum. Bovendien kan zo ook aan ons motto “geen pakket zonder traject” beter invulling worden gegeven.

Om deze beweging te kunnen faciliteren is in 2019 een transitietraject ingezet. De transitie houdt in dat in ons centraal magazijn aan de Arkansasdreef het voedsel in bulk wordt aangevoerd en daar wordt omgezet in pakketten. Deze werkwijze heeft als voordeel dat de pakketten kant en klaar kunnen worden afgeleverd op de uitgiftepunten. Daar kunnen deze pakketten nog worden verrijkt door eigen inzameling van het uitgiftepunt in de eigen wijk. Voorraadbeheer vindt plaats in het centraal magazijn, waardoor voorzieningen hiervoor op de uitgiftepunten niet meer nodig zijn of beperkt kunnen worden. In 2019 zijn wij gestart met de transitie van het uitgiftepunt Rivierenwijk. Zij zijn verhuisd naar een nieuwe, duurzame locatie en hebben vanaf dat moment de centraal ingepakte voedselpakketten aangeleverd gekregen. Verder hebben wij voor uitgiftepunten Kanaleneiland en Zuilen gezocht naar nieuwe locaties. Deze zijn gevonden en beide uitgiftepunten gaan in januari 2020 verhuizen en zullen volgens de nieuwe werkwijze aangeleverd krijgen.

Door het centraal inpakken van de voedselpakketten is een deel van de werkzaamheden verschoven van de uitgiftepunten naar het centraal magazijn. Het aantal vrijwilligers dat dagelijks nodig is op de opslag derhalve nog verder toegenomen. Dit vraagt ook meer vrijwilligerscoördinatie. Begeleiding en aansturen maar zeker ook werving en behouden van de vrijwilligers vergt veel tijd.

Het centraal inpakken en aanleveren van de pakketten vraagt ook op logistiek gebied meer van de centrale organisatie. Derhalve zijn wij in 2019 gaan uitkijken naar een extra bus/ bakwagen welke wij in 2020 zullen aanschaffen. Daarmee hebben wij de mogelijkheid de 2 vervoersstromen, het ophalen van voedsel en het verstrekken van voedsel, uit te bouwen.

In een aantal plaatsen in het land heeft de Voedselbank ervoor gekozen uit te geven volgens het winkelconcept. Uitgifte volgens een winkelconcept biedt de deelnemers meer vrijheid om producten te kiezen waar hun voorkeur naar uitgaat. Binnen het voedselbankconcept is dit maar beperkt mogelijk en de ervaringen ermee zijn wisselend. Beoogd wordt ook in Utrecht een pilot te starten om de meerwaarde van het concept te kunnen vaststellen. Het uitgiftepunt Overvecht zal deels worden omgevormd. Zij zullen de houdbare producten in de centraal ingepakte pakketten krijgen en gaan de verse producten middels het winkelconcept aanbieden.

Voedselveiligheid en RIE

Via de Voedselbanken Nederland werd begin 2019 de mogelijkheid geboden een Risico Inventarisatie en Evaluatie te laten uitvoeren. Wij hebben van dit aanbod gebruik gemaakt. Hieruit zijn diverse aandachtspunten gekomen welke wij gedurende 2019 en 2020 zullen adresseren.

In november zijn wij ge-audit door Sensz en hebben we het certificaat voedselveiligheid weer behaald.

Deelnemers

In november 2017 is in de Algemene Ledenvergadering van de Vereniging van Nederlandse voedselbanken besloten de landelijke toetsingsnorm voor voedselbankdeelnemers aan te passen¹. De toekenningscriteria werden daarmee versoepeld: de klassieke normbedragen zijn verhoogd met 7% en de toelatingsnormen worden op een andere manier berekend. Er wordt rekening gehouden met meer onvermijdbare uitgavenposten, waardoor mensen eerder in aanmerking komen voor een pakket.

Tabel 1 hieronder geeft weer hoeveel huishoudens, éénoudergezinnen en kinderen er op 31 december 2019 stonden geregistreerd per categorie, per uitgiftepunt. Tabel 2 laat het verloop zien per uitgiftepunt van het aantal huishoudens in de periode 1 januari 2017 tot en met 31 december 2019.

De nieuwe normbedragen zijn als volgt vastgesteld:

Basisbedrag per huishouden: € 130,-.

Per persoon: € 85,-.

De nieuwe normbedragen per maand per gezin worden dan (voorbeelden):

 1 persoon	was € 200, wordt € 215
 2 volwassenen	was € 280, wordt € 300
 1 volwassene en 1 kind	was € 280, wordt € 300
 1 volwassene en 2 kinderen	was € 360, wordt € 385
 2 volwassenen en 2 kinderen	was € 440, wordt € 470
 1 volwassene en 3 kinderen	was € 440, wordt € 470

	huishouden s	waarvan (pakk. p/wk)	waarvan alleenst.	waarvan 1-ouder- gezin	waarvan gezin	waarvan stel 2 volw	aantal kinderen 18-	aantal kinderen 18+	totaal deel- nemers
Kanaleneiland	52	17	15	19	1	70	20	162	
Leidsche Rijn*	74	38	19	13	4	49	17	157	
Lombok	26	14	6	5	1	19	5	56	
Lunetten	30	16	14	0	0	29	7	66	
Ondiep	124	51	32	28	13	119	25	309	
Overvecht	108	39	36	24	9	107	30	278	
Rivierenwijk	27	10	10	7	0	38	14	86	
Utrecht Oost	36	19	9	8	0	38	5	87	
Zuilen	43	20	14	6	3	30	13	95	
Totaal	520	224	155	110	31	499	136	1296	

¹ Als basis voor het vaststellen van de toekenningscriteria is uitgegaan van door het NIBUD berekende bedragen voor het basis behoeftepakket: de minimale uitgaven van een zelfstandig huishouden op bijstandsniveau aan onvermijdbare basale zaken als voedsel, wonen en verzekeringen.

Tabel 1: Aantal huishoudens, volwassenen, kinderen per uitgiftepunt (peildatum 31 december 2019)

*) Uitgiftepunt Leidsche Rijn bevat tevens het aantal huishoudens van het nieuwe uitgiftepunt Vleuten-De Meern.

	1-1-2017	1-1-2018	31-12-2018	31-12-2019
Kanaleneiland	52	51	45	52
Leidsche Rijn*	37	74	120	74
Lombok	22	26	27	26
Lunetten	28	39	27	30
Ondiep	106	103	123	124
Overvecht	94	77	73	108
Rivierenwijk	45	33	29	27
Utrecht Oost	45	49	41	36
Zuilen	36	36	45	43
Totaal	465	488	530	520

Tabel 2: Aantal huishoudens per uitgiftepunt 2010 – 2019

*) Uitgiftepunt Leidsche Rijn bevat tevens het aantal huishoudens van het nieuwe uitgiftepunt Vleuten-De Meern.



Sociaal Juridische Dienstverlening

Van deelnemers wordt verwacht dat zij actief meewerken aan een oplossing voor hun financiële situatie. De landelijke afspraak is dan ook 'geen pakket zonder traject'. Bij de Utrechtse voedselbanken werken 23 financieel vrijwilligers (2018: 28) onder begeleiding van sociaal juridische professionals om de nodige ondersteuning te bieden aan de deelnemers: verrichten van intakes, de financiële huishouding in kaart brengen, screenen op rechtmatig gebruik van de voedselbank, adviseren over zaken als uitkeringen, werk, toeslagen, wonen en gemeentelijke regelingen. In totaal hebben in het afgelopen jaar 1.286 financiële checks en interventies (2018: 1.375) plaatsgevonden. De samenwerking tussen professionals en vrijwilligers verloopt goed. De professionele inzet bestaat uit werving, selectie en behoud van vrijwilligers, zorgen voor continuïteit, scholing en kwaliteit van de werkzaamheden die de vrijwilligers uitvoeren.

In- en uitstroom

Redenen voor aanmelding kunnen zijn: te hoog beslag op toeslagen, betalingsregelingen met schuldeisers waarvan de bedragen veel te hoog zijn, inwonende kinderen van achttien jaar en ouder die geen kostgeld kunnen betalen, mensen die net een verblijfsstatus hebben maar waarvoor de uitkering en toeslagen nog opgestart moeten worden en verhoging van de normbedragen.

Afgelopen jaar zijn 237 mensen uitgestroomd (2018: 439), om diverse redenen: verbetering van de financiële situatie: 30 (2018: 195), zonder opgaaf van reden niet meer verschenen bij de uitgifte: 40 (2018: 99), verhuizing: 7 (2018: 31), onbekend/overig: 77 (2018: 114).

Omgang met persoonsgegevens verbeterd

In het afgelopen jaar hebben we verdere verbeteringen doorgevoerd in de omgang met persoonsgegevens. Naar aanleiding van de AVG zijn we in 2018 gestart met de activiteiten die nodig zijn om te voldoen aan de nieuwe normen. Deze verbeteringen hebben we in 2019 doorgezet. Zo is er een duidelijk register aangelegd waarin is vastgesteld welke persoonsgegevens worden verwerkt en met welk doel deze gegevens worden verwerkt.

Verder is een meldpunt ingericht voor vragen en opmerkingen maar ook voor vermoede misstanden. Voor het laatste is er in het bestuur een protocol voor afhandeling vastgesteld.

Met de afronding van deze activiteiten voldoet de Voedselbank Utrecht aan de normen die zijn vastgesteld in de AVG-wet. In de gesprekken met onze vrijwilligers zijn nog diverse dilemma's en verbetervoorstellen geïdentificeerd. Daar wordt de komende tijd invulling aan gegeven.

Risico's en onzekerheden

Wij zijn voor de uitgifte van de voedselpakketten afhankelijk van de producten die we ontvangen. Onze toeleveranciers stellen, zeer begrijpelijk, als eis dat wij werken conform de, voor de Voedselbank opgestelde, voorschriften van de Nederlandse Voedsel en Warenautoriteit. Dat vraagt een niet-aflatende investering bij de vrijwilligers in kennis en knowhow op dit gebied, maar ook in het scheppen van de juiste randvoorwaarden en de daarvoor benodigde materialen. Denk hierbij aan koelcellen, koelboxen, gekoelde transportmiddelen etc. De borging van de financiële toestroom van gelden ten behoeve van deze investeringen vraagt ieder jaar opnieuw extra aandacht van het bestuur van de Stichting Voedselbank Utrecht.

Een punt van zorg vormt de beschikbaarheid van gezond (vers) voedsel. Niet elke week zijn wij in staat een gevarieerd pakket samen te stellen met voldoende (verse)producten. Immers, leveranciers en supermarkten zetten ook actief in het op het voorkomen van verspilling/ derving. Ontwikkelingen die hen helpen het inkoopproces nog beter af te stemmen op de verkoop resulteren in minder overschotten. Wij zijn dus actief op zoek naar partners die ons daarbij, naast onze huidige leveranciers, van dienst zouden kunnen zijn, zoals tuinders en fruitbedrijven.

Financieel

Stichting Voedselbank Utrecht heeft in 2019 een negatief resultaat gehaald van € 9.615. Voorstel is om dit resultaat ten laste te brengen van de vrije reserve van de Stichting.

Gedurende het boekjaar zijn onze baten iets afgenomen ten opzichte van 2018, maar wel boven begroting. De daling ten opzichte van 2018 heeft met name te maken met het lagere niveau van investeringen waardoor er minder fondsenwerving heeft plaatsgevonden. Ten opzichte van 2018 zijn de kosten gestegen als gevolg van de inzet van een projectmedewerker ten behoeve van het huisvestingsproject. Ook qua kosten zijn we hoger uitgekomen dan



begroot, met name door afschrijvingen op investeringen eind vorig jaar en de projectmedewerker. Het begrote negatieve resultaat hebben we kunnen omzetten naar een beperkt verlies.

Bestuur en vrijwilligers

Bestuursleden en ook vrijwilligers van Stichting Voedselbank Utrecht worden niet betaald. Zij krijgen alleen een reiskostenvergoeding en een vergoeding van eventuele voor Stichting Voedselbank Utrecht gemaakte kosten. De coördinator die wordt ingezet bij Stichting Voedselbank Utrecht is in dienst bij Stichting De Tussenvoorziening. Haar ureninzet, die wordt gefinancierd vanuit een gift van een stichting, wordt zodoende verantwoord door Stichting De Tussenvoorziening.

Toekomst

De wereld is veranderd door de COVID-19 crisis van begin 2020. Hadden we het in 2019 nog over een aantrekkelijke economie, voor 2020 en de komende jaren wordt een zware economische crisis voorspeld. We verwachten dan ook een sterke groei van het aantal deelnemers aan de Voedselbank (in de eerste 8 weken van de COVID-19 crisis zagen we al een toename van 12%).

In 2019 heeft Stichting Voedselbank Utrecht een beschikking ter hoogte van € 150.000 ontvangen voor ondersteuning t.b.v. lange termijn oplossingen voor de huisvesting van uitgiftepunten, versteviging van de samenwerking in de buurten en een centralisering van de werkwijze o.b.v. de beleidsregel Informele Zorg (Vrijwillige inzet en mantelondersteuning) van de Gemeente Utrecht voor de periode 2019-2020. De activiteiten op deze subsidie zullen grotendeels in 2020 plaatsvinden. Mede daartoe hebben we in maart 2020 een nieuw huurpand aan de Arkansasdreef 32 E te Utrecht betrokken om het centraal inpakpunt verder te verbeteren en in lijn met de ontwikkelingen de capaciteit van onze activiteiten te verhogen.

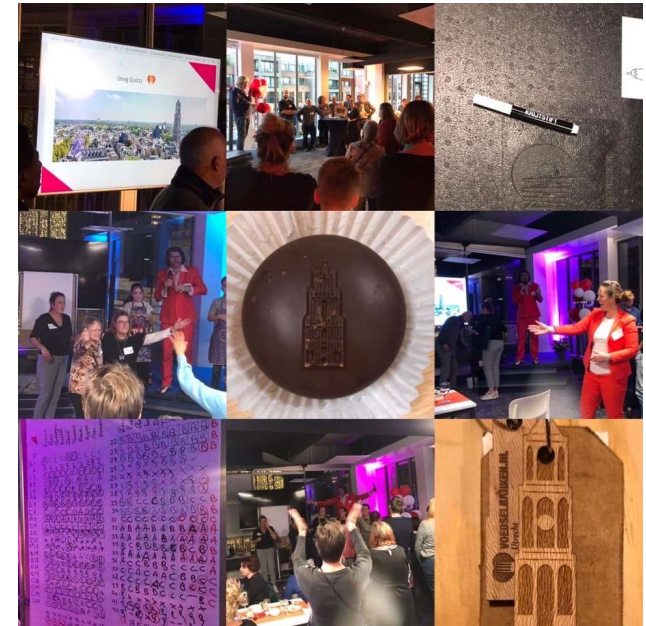

Wij zijn in het bijzonder al onze vrijwilligers dankbaar voor hun inzet en kijken met vol vertrouwen uit naar de komende jaren!

Namens het Bestuur van Stichting Voedselbank Utrecht

Foto: Vrijwilligersfeest 2019

Jaarrekening

Balans per 31 december

(Voor resultaatbestemming van het boekjaar)

	31-12-2019	31-12-2018		31-12-2019	31-12-2018
Activa	Werkelijk	Werkelijk	Passiva	Werkelijk	Werkelijk
Vaste activa			Eigen vermogen		
(Computer)apparatuur	€ 809	€ 1.575	Continuïteitsreserve	€ 58.181	€ 58.181
Koel- en vriesapparatuur	€ 14.001	€ 18.668	Bestemmingsreserve	€ 43.525	
Koelwagen	€ 26.598	€ 35.464	Bestemmingsfonds		€ 43.525
Stapelaar	€ 1.089	€ 1.452	Vrije reserve	€ -2.163	€ -12.072
Investering aan pand	€ 1.828	€ 847	Resultaat boekjaar	€ -9.615	€ 9.909
Totaal vaste activa	€ 44.326	€ 58.006	Totaal eigen vermogen	€ 89.929	€ 99.543
Kortlopende activa			Kortlopend vreemd vermogen		
Overige vorderingen en overlopende activa	€ 449	€ 49.224	Crediteuren	€ 15.475	€ 16.394
Totaal vlottende activa	€ 449	€ 49.224	Overige schulden en overlopende passiva	€ 86.394	€ 13.291
Liquide middelen			Totaal vreemd vermogen	€ 101.869	€ 29.685
Kas	€ 42	€ 120			
Bank	€ 146.980	€ 21.878			
Totaal liquide middelen	€ 147.023	€ 21.998			
Totaal activa	€ 191.798	€ 129.228	Totaal passiva	€ 191.798	€ 129.228

Staat van Baten en Lasten

Baten	2019 Werkelijk	2019 Begroting	2018 Werkelijk	Lasten	2019 Werkelijk	2019 Begroting	2018 Werkelijk
Baten eigen fondswerving				Algemene kosten			
Giften kerkelijke instellingen	€ 7.317		€ 5.106	Verzekeringen (excl autoverzekering)	€ 203	€ 300	
Giften bedrijven & stichtingen	€ 5.538		€ 45.446	Totaal algemene kosten	€ 203	€ 300	
Giften particulieren	€ 13.649	€ 10.000	€ 8.970				
Jaarbijdrage Voedselbank Nederland	€ 4.770	€ 4.625	€ 4.625	Kosten beheer en administratie			
Totaal baten uit eigen fondswerving	€ 31.274	€ 14.625	€ 64.147	Computerkosten / software	€ 1.842	€ 3.666	€ 3.495
				Kantoorbenodigdheden	€ 181		€ 259
Baten uit acties derden				Telefoonkosten	€ 4.162	€ 2.229	€ 3.281
Acties van derden	€ 4.744		€ 861	Betaalpakket / bankkosten	€ 242	€ 150	€ 399
Totaal baten uit acties derden	€ 4.744		€ 861	Overige administratiekosten	€ 54		
				Totaal kosten beheer en administratie	€ 6.483	€ 6.045	€ 7.434
Subsidies van overheden							
Subsidies van overheden	€ 68.606	€ 50.000	€ 50.000	Communicatiekosten			
Totaal Subsidies van overheden	€ 68.606	€ 50.000	€ 50.000	Website	€ 135		€ 233
				Drukwerk / PR-kosten	€ 1.157		€ 80
Overige baten				Totaal communicatiekosten	€ 1.292		€ 313
Bijzondere baten			€ 3.100				
Overige inkomsten	€ 69			Huisvestingskosten			
Totaal Overige baten	€ 69		€ 3.100	Huur	€ 26.440	€ 26.440	€ 22.592
				Energiekosten	€ 3.017	€ 5.871	€ 2.694
Totaal baten	€ 104.694	€ 64.625	€ 118.108	Overige huisvestingskosten		€ 500	
				Totaal huisvestingskosten	€ 29.457	€ 32.811	€ 25.286
				Exploitatiekosten			
				Aankopen gebruiksvoorwerpen	€ 2.010		€ 3.966
				Onderhoudskosten gebouw en inventaris	€ 208		€ 3.011

Schoonmaakkosten	€ 436		
Vuilcontainer	€ 3.315		€ 2.564
RDC afdracht	€ 19.254	€ 20.000	€ 18.197
Projectondersteuning	€ 13.270		
Overige exploitatiekosten	€ 3.003		€ 271
Totaal exploitatiekosten	€ 41.496	€ 20.000	€ 28.009
Transportkosten			
Brandstofkosten	€ 5.978	€ 6.334	€ 6.226
Onderhoud / reparaties	€ 1.385	€ 4.000	€ 4.377
Motorrijtuigenbelasting	€ 2.704	€ 2.716	€ 3.164
Autoverzekering	€ 2.955	€ 6.395	€ 6.859
Autohuur			€ 1.360
Overige transportkosten	€ 49		€ 188
Totaal transportkosten	€ 13.071	€ 19.444	€ 22.174
Kosten vrijwilligers			
Lief en leed	€ 484	€ 6.125	€ 4.125
Vrijwilligersevenement	€ 426		€ 1.138
Overige vrijwilligerskosten	€ 5.755	€ 3.000	€ 4.774
Totaal kosten vrijwilligers	€ 6.666	€ 9.125	€ 10.037
Afschrijvingen			
Afschrijving koelinstallaties	€ 4.667		€ 4.667
Afschrijving inventaris / hardware	€ 1.745		€ 1.050
Afschrijving transportmiddelen	€ 9.229		€ 9.229
Totaal kosten afschrijvingen	€ 15.641		€ 14.946
Totaal lasten	€ 114.309	€ 87.725	€ 108.199
Saldo van baten en lasten	€ -9.615	€ -23.100	€ 9.909

Algemeen

Activiteiten

De activiteiten van Stichting Voedselbank Utrecht bestaan voornamelijk uit:

- bieden van directe voedselhulp aan mensen in Utrecht en omstreken die onder een bepaald bestaansminimum leven conform de criteria van de Vereniging van Voedselbanken Nederland;
- het behartigen van belangen van aangeslotenen en het woord voeren (mede) namens aangeslotenen bij onderhandelingen met derden, waaronder de Gemeente Utrecht.

Stichting Voedselbank Utrecht is gevestigd aan Arkansasdreef 32 G te Utrecht en is ingeschreven bij het handelsregister onder nummer 67822037. De stichting heeft een ANBI-status.

Verdeling bestedingen naar doelstellingen

In de jaarrekening zijn als kosten van beheer en administratie slechts die kosten opgenomen die niet direct zijn besteed aan doelstellingen of werving. Hetzelfde geldt voor de wervingskosten. Alle bestedingen zijn verricht aan de doelstelling inzake het bieden van directe voedselhulp en behartigen van belangen zoals hierboven uiteengezet.

Continuïteit

De Stichting heeft op balansdatum een positief eigen vermogen en de subsidiebeschikking voor 2020 was reeds ontvangen. Op grond hiervan is de jaarrekening gebaseerd op de veronderstelling van continuïteit van de stichting.

Stelselwijzigingen

De gehanteerde grondslagen van waarderingen van resultaatbepaling zijn ongewijzigd gebleven ten opzichte van het voorgaande jaar.

Waarderingsgrondslagen en verkorte toelichting op de balans en staat van baten en lasten

De jaarrekening is opgesteld in overeenstemming met Richtlijnen voor de Jaarverslaggeving voor Organisaties-zonder-winststreven (RJ 640). De jaarrekening is opgesteld in euro's.

Activa en passiva worden in het algemeen gewaardeerd tegen de verkrijgings- of vervaardigingsprijs of de actuele waarde. Indien geen specifieke waarderingsgrondslag is vermeld, vindt waardering plaats tegen de verkrijgingsprijs. Onder financiële instrumenten worden zowel primaire financiële instrumenten, zoals vorderingen en schulden, als financiële derivaten verstaan. De organisatie zet geen afgeleide financiële instrumenten in om risico's te beheersen.

Activa

Vaste activa worden gewaardeerd tegen verkrijgingsprijs of vervaardigingsprijs inclusief direct toerekenbare kosten onder aftrek van lineaire afschrijvingen gedurende de geschatte economische levensduur en eventuele bijzondere waardeverminderingen. Investerings worden geactiveerd vanaf een bedrag van 500 euro. De afschrijvingstermijn voor vaste activa m.u.v. (computer)apparatuur is 5 jaar, tenzij anders vermeld. Voor (computer)apparatuur is de afschrijvingstermijn 3 jaar. In het jaar van aanschaf wordt naar rato afgeschreven. Er wordt uitgegaan van een restwaarde van nihil. Boekwinsten en - verliezen bij verkoop van materiële vaste activa zijn begrepen onder de afschrijvingen.

Vorderingen betreffen nog te ontvangen gelden van derden en zijn gewaardeerd tegen de reële waarde van de tegenprestatie, gewoonlijk de nominale waarde. Vorderingen worden bij eerste verwerking gewaardeerd tegen de reële waarde van de tegenprestatie en daarna tegen de geamortiseerde kostprijs. Indien geen sprake is van (dis)agio en transactiekosten is de geamortiseerde kostprijs gelijk aan de nominale waarde van de vorderingen. Voorzieningen wegens eventuele oninbaarheid worden in mindering gebracht op de boekwaarde van de vordering.

Liquide middelen bestaan uit kas en banktegoeden met een looptijd korter dan twaalf maanden en zijn opgenomen tegen nominale waarde. Indien middelen niet ter vrije beschikking staan, dan wordt hiermee bij de waardering rekening gehouden.

Passiva

Stichting Voedselbank Utrecht geeft door middel van de benoeming van fondsen en reserves aan op welke wijze de haar ter beschikking staande middelen worden aangewend.

De Continuïteitsreserve is bedoeld om de continuïteit van de Stichting te borgen en wordt gevormd ter dekking van de exploitatiekosten en kosten ter besteding aan de doelstelling welke een vast karakter hebben met als doel het kunnen voorzien in de continuïteit op korte termijn (1,5 jaar).

De bestemmingsreserve(s) hebben altijd een bestemming voor aanwending die later plaatsvindt, zoals vervanging, en hebben door het bestuur een bepaalde bestedingsmogelijkheid meegekregen. Het bestuur heeft de bevoegdheid om de bestemming weer op te heffen of af te wijzen.

Bestemmingsfondsen worden gevormd uit middelen die reeds van derden zijn verkregen waaraan een specifieke bestedingsmogelijkheid is gegeven, zoals middelen die een donateur schenkt aan de Stichting om een nieuwe bedrijfswagen te financieren maar nog niet besteed zijn aan het einde van het boekjaar. Ontvangen baten met een specifieke bestemming worden toegevoegd aan een bestemmingsfonds. Gerelateerde specifieke bestedingen worden op dit bestemmingsfonds in mindering gebracht. De bestemmingsreserve in 2019 zal aangewend worden ten behoeve van de aanschaf van een nieuwe koelwagen, welke naar verwachting in 2020 wordt gerealiseerd.

Het eigen vermogen verkregen uit nalatenschap wordt, indien van toepassing, verbijzonderd op de balans, omdat deze in sommige ratio's ten behoeve maximaal aan te houden reserves, erbuiten mag worden gehouden.

Vermogen dat niet toegewezen wordt aan een bestemming zoals hierboven beschreven wordt opgenomen in de vrije reserve.

Voorzieningen worden gevormd voor in rechte afdwingbare of feitelijke verplichtingen die op de balansdatum bestaan waarbij het waarschijnlijk is dat een uitstroom van middelen noodzakelijk is en waarvan de omvang op betrouwbare wijze is te schatten.

(Kortlopende) schulden betreffen nog te betalen gelden aan derden en worden bij eerste verwerking gewaardeerd tegen de reële waarde van de tegenprestatie en na eerste verwerking tegen geamortiseerde kostprijs, zijnde het ontvangen bedrag rekening houdend met agio of disagio en onder aftrek van transactiekosten. Dit is gewoonlijk de nominale waarde.

Resultaatbepaling

Het saldo (resultaat) wordt bepaald als het verschil tussen het totaal der baten en het totaal der lasten. Ten aanzien van de posten begrepen in de staat van baten en lasten geldt, dat baten slechts worden opgenomen indien en voor zover zij in het boekjaar zijn verwezenlijkt.

Baten waarvoor een bijzondere bestemming is aangewezen worden ten gunste van de staat van baten en lasten gebracht in het jaar dat deze baten worden ontvangen. Indien deze baten in het verslagjaar nog niet volledig zijn besteed, zijn de nog niet bestede gelden verwerkt in de desbetreffende bestemmingsfondsen en bestemmingsreserves. De bestedingen worden als last verantwoord in het verslagjaar dat deze bestedingen plaatsvinden. Via bestemming van het saldo van baten en lasten worden deze bestedingen in dat verslagjaar ten laste van de desbetreffende bestemmingsfondsen en bestemmingsreserves gebracht.

Donaties worden verantwoord in het jaar waarin zij worden ontvangen. Nalatenschappen worden opgenomen in het boekjaar waarin de omvang voldoende betrouwbaar kan worden vastgesteld op basis van een omschrijving ontvangen van de executeur-testamentair.

De activiteiten worden voor een belangrijk deel gefinancierd uit baten uit eigen fondswerving (met name subsidies en giften). Subsidies betreffen deels het jaarlijkse bedrag vanuit de Gemeente voor Stichting Voedselbank Utrecht, welke een structureel karakter heeft. Daarnaast ontvangt Stichting Voedselbank Utrecht sinds 2019 ook projectmatige ondersteuning o.b.v. de beleidsregel Informele Zorg (Vrijwillige inzet en mantelondersteuning) van de Gemeente Utrecht.

Lasten worden toegerekend aan het jaar waarop ze betrekking hebben, c.q. zodra zij voorzienbaar zijn. Verplichtingen en mogelijke lasten die hun oorsprong vinden voor het einde van het verslagjaar, worden in acht genomen indien zij voor het opmaken van de jaarrekening bekend zijn geworden.

Onder de kosten fondsenverwerving zijn begrepen kosten die direct verband houden met de in het verslagjaar ontwikkelde fondsverwervingsactiviteiten.



Niet in de balans opgenomen rechten en verplichtingen

Er zijn geen rechten en verplichtingen per balansdatum welke niet in de balans zijn opgenomen.

Gebeurtenissen na balansdatum

Op het moment van opstellen van de jaarrekening is de uitbraak van COVID-19 in Nederland en de rest van de wereld nog steeds een aanhoudende situatie. Dit heeft geleid tot beperkingen in de beschikbaarheid van levensmiddelen alsmede in de beschikbaarheid van de vrijwilligers. Stichting Voedselbank Utrecht heeft hierop ingespeeld door middel van een aantal maatregelen ten aanzien van gezondheid van onze vrijwilligers, maar ook actieve acquisitie op voedsel en donaties.

In maart 2020 hebben we een nieuw huurpand aan de Arkansasdreef 32 E te Utrecht betrokken om het centraal inpakpunt verder te verbeteren en in lijn met de ontwikkelingen de capaciteit van onze activiteiten te verhogen. Er hebben zich na balansdatum verder geen noemenswaardige gebeurtenissen voorgedaan die van invloed zijn op de jaarrekening.

Overige gegevens

Resultaatbestemming

Statuten

In de statuten is geen artikel opgenomen inzake bestemming van het resultaat.

Voorstel resultaatbestemming

Stichting Voedselbank Utrecht heeft in 2019 een negatief resultaat gehaald van € 9.615. Voorstel is om dit resultaat ten laste te brengen van de vrije reserve van de Stichting.

Onttrekking aan vrije reserve	€	-9.615
Resultaat	€	-9.615

Deze resultaatbestemming is niet in de jaarrekening verwerkt; de balans in deze jaarrekening is gepresenteerd voor winstbestemming.

Samenstelling en bestuur (per 31 december 2019)

Voorzitter Jaap van de Meent

Penningmeester Ineke Kuiper

Secretaris Betty Mostard

Algemeen lid Johan Bosman

Algemeen lid Lambert Pasterkamp

Algemeen lid Rens de Deugd

Algemeen lid Jany Rademakers